



今泉台町内会たより

(9月号)

編集・発行：今泉台町内会 鎌倉市今泉台4-6-13
 TEL：46-4616 FAX：46-4616
 E-mail：imaizumidai4613j@yahoo.co.jp
 ホームページ：http://imaizumidai.org/

町内会館 窓口受付時間
 月～金：10:00～12:00
 13:00～16:00
 土：10:00～12:00

今月の注目記事

- ・みなまち通信（今泉台人口統計・空き家空き地調査・転倒危険個所調査報告）p4. 5. 6
- ・あなたの家の「家族安心カード」思い出してください！・・・p3



★9月～11月 行事予定

月	日	行事等（*印未定）	月	日	行事等（*印未定）
9	26(日)	クリーンデー中止	10	31(日)	クリーンデー10:00 大船福祉祭り（特別企画）
	27(月)	ハローキッズ中止		11	6(土)
10	2(土)	緑のレンジャー9:30 さわやかフェスティバル1日目中止	13(土)		臨時役員会議 13:30
	3(日)	さわやかフェスティバル2日目中止	14(日)		スタンプラリー9:00～12:00
	9(土)	臨時役員会 13:30	15(月)		ハローキッズ 10:00
	10(日)	市民運動会中止	17(水)		元気会 13:00
	15(金)	赤ちゃんステーション 10:00	19(金)		赤ちゃんステーション 10:00
	17(日)	市長選投票日	20(土)		スタンプラリー（予備日）
	18(月)	ハローキッズ 10:00	27(土)		班長会準備 13:00 役員会 15:40 ブロック班長会×3 14:00
	20(水)	元気会 13:00			28(日)
	23(土)	班長会準備 13:00 役員会 15:40 ブロック班長会×3 14:00			

★コロナ後の生活を見据えた、新たな活動にご支援を！

(会長)

新型コロナウイルスがデルタ株に変異して以降、感染の爆発的拡大によって今日に至るまでの2か月余り、鎌倉市も緊急事態宣言下にあります。この間、町内会館の一般利用を停止しており、皆様にはたいへんご不自由をおかけしています。

町内会におきましても業務が滞りがちですが、がけ地危険個所や樹木の目視調査、NPOによる町内歩道の転倒危険個所調査報告(p5-6参照)を受け、市当局への陳情や改修要請などを進めてまいります。

また、新たな集会場所の開設、買い物・移動サポートなど、コロナ後の生活を見据えての様々な活動がボランティアの協力によって準備されつつあります。こうした活動も皆さまのご支援なくては進みません。新たなまちづくりへのご協力を改めてお願い申し上げます。

★班長さん・地区委員さんへご案内

(総務部)

1. 10月の定例班長会は、10月23日(土)14時から町内会館・大集会室で開催します。コロナ感染防止で対人距離を確保するため、班長会はブロックごとに3回に分けて行います。中央ブロック(8～14地区)は14:00～14:20、湖畔ブロック(15～21地区)は14:30～14:50、地蔵ブロック(1～7地区)は15:00～15:20です。

2. 10/23当日 13時から定例班長会の準備（資料綴じ、座席づくり）を同所で行います。この日の準備当番は8、9地区の12人の班長さんです。お手伝いをよろしくお願いいたします。また、地蔵ブロック班長会終了後、6地区の班長さん6名に机/椅子の片付けのお手伝いをお願いいたします。
3. 各ブロック班長会には、当該地区委員のご出席をお願いいたします。ただし、コロナの感染状況によっては、ブロック会議を行わず、配布資料を持ち帰っていただくだけとする場合もありますことをご承知おきください。なお、その場合は、地区委員の皆さまにはメール、手紙等の方法でご連絡いたします。

★「赤い羽根共同募金」にご協力をお願いします

(総務部)

10/1から「赤い羽根共同募金」運動が始まります。この募金は地域福祉の民間活動を応援する助け合い運動で、使い道と集める額を事前に定めた市民主体の「計画募金」です。集められた募金の70%は募金した地域で使われ、残りの30%は県レベルの広域的な活動や大規模災害の被災地支援に使われます。寄付行為ですから皆様の意思に依りますが、今年も温かいご支援をお願いします。

募金は班ごとに回覧する専用の募金用紙袋の中に入れ、次のお宅へお返しください。確実に授受いただくため、次の回覧先がお留守の場合は、ご帰宅を待つか、あるいは後回しにしてお返しください。

なお、コロナ感染防止のため、次のお宅へ回す際には、(手渡しを避け)お声掛けした上でポストへ投函、または玄関先に置くなどの方法で回してください。



★市民運動会は中止です

(福祉・文教体育部)

令和3年度の市民運動会は中止です。
 昨年、代わりに開催した「スタンプラリー」が好評でしたので、本年度も計画中です。
 開催予定 11月14日(日曜日)9:00~12:00・・・予備日 11月20日
 詳細は今泉台町内会たより 10月号でお知らせします。

★ご長寿おめでとうございます

(福祉・文教体育部)

敬老の日を御祝いし、80歳、90歳、100歳を迎えられた皆さまに、御祝金と記念品をお渡ししています。益々ご健勝でありますように。なお、今年は、80歳54名、90歳33名、100歳1名の皆さまにお届けしました。



★福祉・文教体育部からのお知らせ

(福祉・文教体育部)

緊急事態宣言の延長が繰り返されるため、9月の福祉サークル活動は全て中止となりました。まだまだコロナ禍で、直前で中止となる場合がありますので、ご承知おきください。

- ◎ハローキッズ今泉台(子育てサロン) **開催予定**
 日時：令和3年10月18日(第3月曜日)10:00~11:30
 場所：町内会館1F大集会室
 次回予定 11月15日(第3月曜日)
- ◎赤ちゃんステーション **開催予定**
 日時：令和3年10月15日(第3金曜日)10:00~11:30
 場所：町内会館2F多目的ホール
 次回予定 11月19日(第3金曜日)
- ◎元気会 **開催予定**
 ※当分の間、お茶お菓子はお出ししません
 日時：令和3年10月20日(第3水曜日)13:00~14:30
 場所：町内会館1F大集会室
 次回予定 11月17日(第3水曜日)



★恒例「緑のレンジャー」草刈り・枝払いのお誘い

(環境衛生部)

9月11日(土)の予定でしたが、暑熱のため10月2日(土)に変更します。
 当日9時30分、散在ガ池公園南門~飛び地(5、6丁目の間)にお集まり下さい。
 マスク、用具持参。3密に注意し良い汗を流し、ストレスを発散しましょう。

★ローソンカー移動販売、10月から休止

(福祉・文教体育部)

2020年5月からスタートしましたローソンカーによる移動販売は、現在まで町内4か所で行われてきましたが、残念ながら10月から休止することになりました。移動販売にご協力いただきましてありがとうございました。横浜市栄区上郷ネオポリスの野七里店の営業見直しに伴い、今泉台への移動販売が休止となった次第です。誠に残念なことではございますが、この1年有余における皆さまのご利用に改めて感謝いたします。



なお、経営主体におきましては、今後、新型コロナウイルス感染の収束に対応した経営改善を進めるなかで、移動販売再開も視野に入れているとのことですので、移動販売復活を期待したいと存じます。

★【報告】洗心庵の建替え工事着工について

(洗心庵建替建設委員会)

町内会たより5月号で洗心庵の建替え着工遅れを報告しましたが、その後の経緯を説明します。建屋面積を当初計画(45.4m²)より約3割大きくした建物A案(58.2m²)での入札結果が予算額を大幅超過したため見直しを行い、建物B案(40.6m²)で進めています。(cf.既存洗心庵27.2m²)

9月中の工事着工、年内完成を計画していましたが、最近になって建屋建設予定地が今年5/25付で土砂災害特別警戒地区に指定されていたことが判明、対応について関係先と調整中です。

当該地は2丁目鋭角坂入口の竹林の真下にあり、以前から町内の多くの急傾斜地近傍と同様に土砂災害警戒区域に指定されていましたが、近年の全国的な豪雨土砂災害事例増加で数年前からハザードマップの見直し調査が行われており、今回“特別警戒地区”に指定されたものです。

現在急傾斜地側の建屋壁を部分的にコンクリートに変える検討を進めており、市所管部の審査、承認を経て10月着工を予定しています。このため新洗心庵竣工は年明けにずれ込む見通しです。

★あなたの家の「家族安心カード」、思い出してください！

(福祉・文体部/防災部)

2015年に“今泉台・家族安心カード”をお配りしましたが、皆さんの家の冷蔵庫に入っていますか？これは、緊急時や災害時の人命救助などに必要な情報を見つけやすくするため、全国の多くの自治体が採用している方法です。この度、各家庭に、説明書とカード※を配布します。保存容器が見当たらない、という方は自宅にある類似の容器で代用してください。その他、必要な情報とツールを提供しますので、町内会事務局にお問合せください。

※ホームページからもダウンロードできます。(トップページ→防災活動)



みなまち通信

★転倒危険箇所調査報告

(NPO法人タウンサポート鎌倉今泉台調査)

2020年度に行った「長寿社会のまちづくりに関する住民アンケート調査」※において、回答者1,051名中230名(全体の22%)の方が一年以内に転倒したことがあるとの答えを得ました。転倒した場所は歩道(42%)が最も多く、次いで屋外階段(14%)、室内階段(12%)の順で、歩道での転倒が圧倒的に多いことが判明しました。放置しておけない問題であり、6~8月にかけて町内全域を歩き、危険と思われる箇所を写真にとりまとめました。結果、1丁目26か所、2丁目59か所、3丁目4か所、4丁目50か所、5丁目4か所、6丁目9か所、7丁目3か所、山ノ内10か所、合計165か所の危険箇所を確認しました。1、2、4丁目で全体の82%を占めており、転倒危険箇所重点地域として改善要請を急ぐ必要があると思われます。

※「長寿社会のまちづくりに関する住民アンケート調査」の結果は、町内会のホームページで見ることができます。(トップページ→イベント報告町内会ニュース)
また、町内会館事務局にも印刷したものがありますのでご覧になれます。



《特に危険と思える箇所の写真》



4丁目・バス通り沿い歩道
1～4丁目のバス通り沿いの歩道で、敷石の段差、樹木柵のブロックの盛り上がりには細心の注意が必要。



2丁目・側溝蓋盛り上がり
つまずく可能性を考え、側溝の蓋に足がかからないように歩く注意が必要。

★令和3年度 今泉台年齢別人口統計

(NPO法人タウンサポート鎌倉今泉台調査)

令和3年6月30日現在の今泉台人口統計をお知らせ致します。この数値は鎌倉市住民基本台帳から今泉台を抜粋したものです。

年齢	男(人)	女(人)	合計(人)
0～4歳	58	45	103
5～9歳	83	76	159
10～14歳	92	87	179
15～19歳	73	79	152
20～24歳	90	75	165
25～29歳	52	51	103
30～34歳	60	55	115
35～39歳	75	90	165
40～44歳	112	111	223
45～49歳	159	176	335
50～54歳	178	198	376
55～59歳	168	156	324
60～64歳	131	149	280
65～69歳	143	171	314
70～74歳	170	233	403
75～79歳	167	280	447
80～84歳	190	269	459
85～89歳	168	184	352
90～94歳	63	99	162
95～99歳	18	25	43
100～104歳	1	6	7
105～109歳	0	1	1
合計	2,251	2,616	4,867

令和3年6月30日データ			
	令和3年		令和2年
世帯数(戸)	1,997		2,007
人口(人)	4,867		4,940
	人	(%)	(%)
未就学児童	154	3.2	3.7
小学生	211	4.3	4.2
中学生	109	2.2	1.9
高校生	96	2.0	1.7
19歳～59歳	1,829	37.5	37.9
60歳以上	2,468	50.7	50.5
65歳以上	2,188	44.9	44.5
70歳以上	1,874	38.5	38.1
80歳以上	1,024	21.1	20.1
90歳以上	213	4.3	3.9
100歳以上	8	0.2	0.2
最高齢者	107歳(女性)		106歳

※高齢化率=65歳以上の人口÷総人口

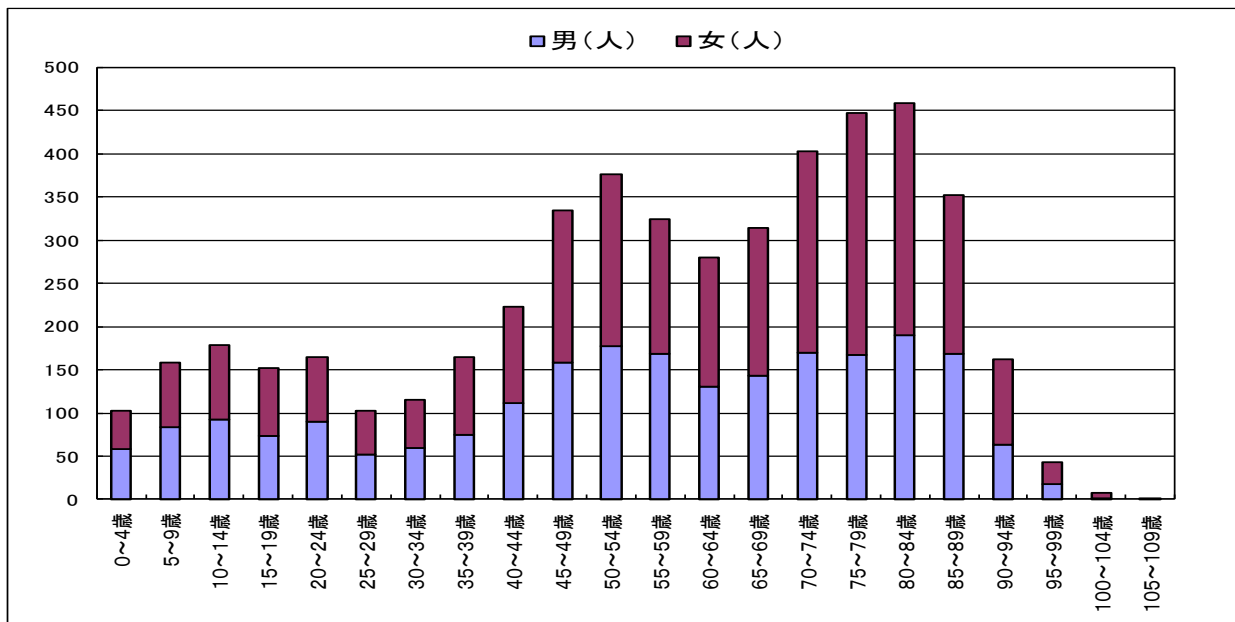

★令和3年度空き家・空き地調査報告

(NPO 法人タウンサポート鎌倉今泉台調査)

今年度も6月に空き家調査を実施致しました。4名の調査員が町内2000戸をくまなく歩き確認致しました。結果は下表の通りです。今後、空き家持ち主の転出先を調査し、持ち主の意向をアンケートにて伺う予定です。その結果に基づき、町内会・横浜国大・鎌倉市で編成している継続居住研究会において空き家の利活用を検討致します。

令和3年度空き家・空き地 調査結果

(山ノ内地区は3丁目に含む)

	1丁目	2丁目	3丁目	4丁目	5丁目	6丁目	7丁目	合計
全戸数(戸)	301	198	242	398	171	325	362	1,997
空き家(戸)	9	10	13	17	8	19	13	89
空き家(%)	3.0	5.1	5.4	4.3	4.7	5.9	3.6	4.5
空き地(区画)	5	3	2	11	2	7	7	37

空き家・空き地の推移

年度	空き家(戸)	空き家率(%)	空き地(区画)
平成24年6月	114	4.9	57
平成25年6月	108	4.6	59
平成26年6月	106	4.6	58
平成27年6月	85	4.0	57
平成28年6月	96	4.7	50
平成29年6月	85	4.2	47
平成30年6月	84	4.2	47
令和元年6月	82	4.1	42
令和2年6月	89	4.4	41
令和3年6月	89	4.5	37